GEMEINDEPOST

Dezember 2025

LANGENMOSEN

„Nun steht Weihnachten vor der Tür,
das Fest des Friedens und der Nächstenliebe,
das Fest der Freude und Hoffnung.
Nutzen wir diese Zeit, um zur Ruhe zu
kommen, innzuhalten und Danke zu sagen.“

Als Eure Bürgermeisterin wünsche ich euch
und euren Familien auch im Namen des
Gemeinderates und der Verwaltung ein
friedvolles und besinnliches
Weihnachtsfest und Glück
und Segen für das neue Jahr 2026.

Öffnungszeiten der Verwaltungsgemeinschaft Schrobenhausen

Herzoganger 1- 86529 Schrobenhausen
Tel. 08252 8951-0 - E-Mail poststelle@vgem-sob.de

Berg i.Gau Brunnen Gachenbach Langenmosen Waidhofen

Montag	08:00 – 12:00 Uhr nachmittags geschlossen
Dienstag	08:00 – 12:00 Uhr 14:00 - 16:00 Uhr
Mittwoch	08:00 – 12:00 Uhr nachmittags geschlossen
Donnerstag	08:00 – 12:00 Uhr 14:00 - 16:00 Uhr

jeden 1. Donnerstag im Monat von 14:00 - 18:00 Uhr

Freitag	08:00 Uhr – 12:00 Uhr nachmittags geschlossen

Gültig vom 01.10.2025 - 30.04.2026

Bürgermeistersprechstunden

Jeden Mittwoch von 18:00 Uhr bis 19:00 Uhr in der Gemeindekanzlei der Alten Schule oder nach Vereinbarung.

Nächste Gemeinderatsitzungen

Dienstags 13.01.2026, 10.02.2026, 17.03.2026
jeweils um 19:00 Uhr

Hinweise zu Firmen-, Vereins- und privaten Veröffentlichungen

Die Gemeindepost erscheint alle 2-3 Monate.

Termine, wichtige Informationen und Bekanntmachungen senden Sie bitte via E-Mail an Gemeindepost@langenmosen.de

Werbung und Privatanzeigen finanzieren einen Teil der Gemeindepost. Bei Interesse senden Sie eine Email an Gemeindepost@langenmosen.de

IMMER WISSEN WAS GERADE SO LOS IST IN DEINER GEMEINDE

Die APP versorgt Dich in Echtzeit mit allen Neuigkeiten, die für Dich interessant sein könnten: Lokale Nachrichten, Veranstaltungen, Bekanntmachungen, Eilmeldungen – mit der APP kommen wichtige Infos aus dem Rathaus und der Verwaltung direkt auf Dein Smartphone.

Die APP bietet auch Vereinen und Unternehmen einen brandneuen Kommunikationskanal. So gibt es nicht nur aktuelle Informationen aus dem Rathaus, sondern auch Infos zu Veranstaltungen etc. Jeder kann sie individuell nach seinen Bedürfnissen verwenden und es gibt hier keine Werbung.

Neben der App nutzt die Gemeinde sowie Verwaltung nach wie vor herkömmliche Methoden, wie z.B. die Homepage (www.langenmosen.de), um die Menschen zu informieren.

HOL DIR DIE APP GANZ EINFACH!!!

Jetzt downloaden:
Via Appstores/Google Play oder ganz einfach über dem QRcode:

Herausgeber / verantwortlich für den Inhalt:
Gemeinde Langenmosen,
vertreten durch die erste Bürgermeisterin Mathilde Ahle
Design / Layout: Torsten Wendler
Auflage: 720 Stück

Wichtiger Hinweis:
Texte und Fotos bitte per E-Mail an Gemeindepost@langenmosen.de
Die nächste Ausgabe erscheint im März 2026.

Redaktionsschluss: 20.02.2026

Weihnachtsgrüße der Gemeinde 2025

Liebe Mitbürgerinnen, liebe Mitbürger,

nur noch wenige Tage und das Weihnachtsfest steht vor der Tür. Es lockt mit seiner ganz besonderen Atmosphäre, dem typischen Geruch, den weihnachtlichen Klängen und die Aussicht auf ein paar freie Tage im Familien- und Freundeskreis.

Inmitten dieser festlichen Atmosphäre möchte ich gerne daran erinnern, dass Weihnachten mehr ist als nur ein Datum im Kalender. Es ist ein Gefühl von Nähe, Zusammenhalt sowie Gemeinschaft und wird nicht nur durch die glänzenden Lichter, den Duft von Zimt und Tannennadeln oder durch Klänge weihnachtlicher Musik erzeugt. Es ist auch das Ergebnis des Engagements und der Hingabe von Ihnen, liebe Bürgerinnen und Bürger.

Ein großes DANKESCHÖN gilt all den engagierten Mitgliedern unsere Vereine und Organisationen, unserer Feuerwehr und den vielen Ehrenamtlichen im sozialen, sportlichen und kulturellen Bereich, die mit ihrer tollen Arbeit das Leben unserer Gemeinde bereichern. Ihr unermüdlicher Einsatz ist vom unschätzbaren Wert und stärkt unseren Zusammenhalt in der Gemeinde.

DANKE sagen möchte ich auch allen Engagierten, die sich zum Wohle für Familien, Nachbarn und Hilfebedürftige eingesetzt haben und dies auch künftig weiterführen werden.

Ebenso bedanke ich mich bei den Mitgliedern des Gemeinderates, den Vertretern der Kirchengemeinde, insbesondere bei unserm Pfarrer Karl Heinz Reitberger, dem Kindergarten und der Schule für die stets gute Zusammenarbeit.

Ein besonderer Dank geht auch an die Mitarbeiter/innen der Gemeinde sowie allen Mitarbeitern unserer Verwaltung. Euer Engagement und Zuverlässigkeit in eurer täglichen Arbeit sind entscheidend für das Wohl unserer Gemeinde.

Das Jahr 2026 hält wieder viele weitere Aufgaben bereit. Trotz des von Jahr zu Jahr enger werdenden finanziellen Rahmens sind wir gefordert, weiterhin mit Weitsicht zu agieren.

Eines unserer größten Projekte, die Kanalsanierung in der „Von-Mergenthal-Straße“ und in der „Webergasse“, konnte nun abgeschlossen werden. Der noch ausstehende Straßenneubau erfolgt neben der Deckensanierung einiger Straßenbereiche in Langenmosen im Anschluss. Auch dem Breitbandausbau im ganzen Gemeindegebiet steht nichts mehr im Wege und wird in enger Absprache mit dem Straßenbau in den Jahren 2026 und 2027 umgesetzt.

Bei der nun anstehenden Kommunalwahl am 8. März 2026 werden die Mitglieder des Gemeinderats und auch der erste Bürgermeister oder auch Bürgermeisterin wieder neu gewählt. Mit Sicherheit werden deren Entscheidungen über die Gemeindeentwicklung weiterhin zum Wohle unserer Gemeinde getroffen werden.

Mit dem Zitat von Joachim Ringelnatz: „**Ein Rauch verweht, ein Wasser verrinnt, eine Zeit vergeht, eine neue beginnt“** umschreibt er genau das Sprichwort: „Nichts ist beständiger als der Wandel“. Angesichts der aktuellen Entwicklungen in dieser Welt kann man nur darauf hoffen, dass möglichst bald eine neue vor allem gute Zeit beginnt. Ich wünsche mir eine Zeit des Friedens, des Miteinanders hier bei uns und in der ganzen Welt, der Freiheit und Gerechtigkeit, der Rücksicht und Nachsicht, der Mitmenschlichkeit, der Liebe, der Toleranz und der Freude.

Das klingt natürlich verträumt und unrealistisch, das weiß ich sehr wohl. Doch wenn wir uns nicht wenigstens in der Weihnachtszeit mit diesen Träumen und Utopien anfreunden, wie soll das dann überhaupt noch gut werden mit dieser Menschheit, die leider viel zu oft nicht gut miteinander und mit unserem Planeten umgeht. Träumen und sich zugleich konkret einsetzen für eine bessere Entwicklung, das gehört für mich zusammen. Ganz viele Menschen arbeiten daran und hoffentlich werden es immer mehr.

Es ist und war für mich eine große Ehre Bürgermeisterin der Gemeinde Langenmosen zu sein, in der „Zusammenhalt“ von vielen Bürgerinnen und Bürger nicht nur zur Weihnachtszeit, sondern das ganze Jahr gelebt wird.

Ich bedanke mich für Euer Vertrauen und Eure Unterstützung!

Ihnen allen und Euren Familien wünsche ich ein frohes und besinnliches Weihnachtsfest sowie einen guten Rutsch ins neue Jahr. Möge 2026 für uns alle Gesundheit, Glück, viele positive Momente bereithalten, sowie Gottes Segen.

Eure Bürgermeisterin

Mathilde Ahle

Aus dem Gemeinderat

Jahresrechnung 2024, Feststellung

Der Rechnungsprüfungsausschuss hat am 24.09.2025 die örtliche Prüfung der Jahresrechnung für das Haushaltsjahr 2024 vorgenommen.

Im Rahmen der Rechnungsprüfung ergaben sich keine Beanstandungen. Es wurden folgende zwei Prüfungsbemerkungen festgehalten:

1. Es ist zu prüfen, ob die Pachtpreise für die landwirtschaftlichen Grundstücke noch marktgerecht sind.
2. Es ist zu prüfen, ob die Gemeinde-App hinsichtlich der Anzahl der App-Anwender weiterhin angeboten werden soll.

Zu Punkt 2 „Gemeinde-APP“ teilt Bürgermeisterin Ahle mit, es habe am heutigen Tage ein Online-Gespräch mit dem APP-Anbieter stattgefunden. Dieser teilte mit, dass die APP ständig verbessert und modifiziert wird.

Beratungsergebnis bzw. Beschluss zu:

1. Hinweis von Bürgermeisterin Ahle: Die Pachtpreise werden vor der jeweiligen Verlängerung bzw. Neuverpachtung hinsichtlich der Ortüblichkeit überprüft und gegebenenfalls angepasst.
2. Hinweis der Verwaltung: Lt. Mitteilung des App-Anbieters beträgt die aktuelle Nutzerzahl zum 25.09.2025: 1.481. „Dies sind ausgezeichnete Zahlen“ gemäß dem App-Anbieter.

Beschluss:
Die Jahresrechnung für das Haushaltsjahr 2024 der Gemeinde Langenmosen wird gemäß Art. 102 Abs. 3 GO festgestellt.

Abstimmung: Für: 12 Gegen: 0

Jahresrechnung 2024, Entlastung

Mit Gemeinderatsbeschluss Nr. 3 vom 11.11.2025 wurde die Jahresrechnung 2024 festgestellt.

Die Entlastung kann somit gemäß Art. 102 Abs. 3 GO erteilt werden.

Beschluss:
Für die Jahresrechnung 2024 der Gemeinde Langenmosen wird gemäß Art. 102 Abs. 3 Satz 1 GO die Entlastung erteilt.

Anmerkung:
Bürgermeisterin Ahle hat gemäß Art. 49 Abs.1 Satz 1 GO an der Beratung und Abstimmung nicht teilgenommen.

Bündelausschreibung für die kommunale Strombeschaffung für die Jahre 2026-2028

Im Rahmen der Bündelausschreibung für die kommunale Strombeschaffung für die Jahre 2026 bis 2028 erhielten die Stadtwerke Augsburg Energie GmbH den Lieferzuschlag.

Der Arbeitspreis für die reine Energie beträgt netto 8,7630 ct/kWh zuzüglich der gesetzlichen Zusatzkosten wie Netzentgelte, Steuern, Abgaben, Umlagen und Umsatzsteuer. Der Ausschreibungsparameter war Graustrom mit einer Vertragslaufzeit von 3 Jahren.

Nachrichtlich:

Die Arbeitspreise bei der letzten Bündelausschreibung betrugen für das Jahr:
2023: 67,867 ct/kWh
2024: 38,354 ct/kWh
2025: 32,193 ct/kWh

zur Kenntnis genommen

Schadstelle "Von-Mergenthal-Straße"

Gemeinderatsmitglied Baierl kommt zum wiederholten Male auf die Schadstelle „Von-Mergenthal-Straße, Einmündung Burgstraße“ zu sprechen.

Die Situation habe sich im Zuge der Erneuerung der Wasserleitung durch die Arnbachgruppe nicht verbessert.

Durch auf den Gehsteig spritzendes Wasser (aus einer Vertiefung in der Straße) sei es hier bei entsprechenden Temperaturen ständig glatt.

Er weist vehement darauf hin, sollte hier jemand zu Schaden kommen, die Gemeinde dafür haftbar wäre.

Er äußert ausdrücklich, dass er diesen Hinweis ins Protokoll aufgenommen haben möchte.

Sie habe sich die Stelle bereits angesehen, entgegnet Bürgermeisterin Ahle und versichert, sie werde mit dem zuständigen Bauleiter Kontakt wegen der Behebung des Problems aufnehmen, um an betreffender Stelle „wintersicher“ zu sein.

zur Kenntnis genommen

LAG Altbayer. Donaumoos e.V. -
Anschaffung Markthütten

Im Rahmen der LAG Altbayerisches Donaumoos e.V. wird das interkommunale LEADER-Projekt „Markthütten für Kommunen & Vereine“ umgesetzt. Beteiligt sind die Gemeinden Hohenwart, Karlshuld, Langenmosen, Aresing und Waidhofen.

Ziel des Projektes ist die gemeinschaftliche Anschaffung von faltbaren, stapelbaren Verkaufshütten aus Holz, die für kommunale Veranstaltungen und Vereinsaktivitäten eingesetzt werden können. Die Hütten ermöglichen eine moderne, flexible und ressourcenschonende Nutzung und tragen zur Belebung der Ortszentren sowie zur Stärkung des gesellschaftlichen und kulturellen Miteinanders in der Region bei.

Die Kosten werden durch LEADER-Mittel sowie Eigenanteile der beteiligten Gemeinden finanziert. Die Verteilung der Hütten erfolgt nach folgendem Schlüssel:

Kommune	Anzahl Hütten	Eigenanteil (brutto)
Markt Hohenwart	10	24.495 €
Gemeinde Karlshuld	10	24.495 €
Gemeinde Langenmosen	4	9.798 €
Gemeinde Aresing	4	9.798 €
Gemeinde Waidhofen	5	12.247,50 €
Gesamt	**35**	**80.833,50 €**

Für die Finanzierung und Nutzung ist eine Grundsatzvereinbarung (siehe Anlage) zwischen den beteiligten Kommunen zu treffen. Diese regelt die Modalitäten der Nutzung, den Verleih an Dritte sowie die paritätische Unterhaltung während der Zweckbindungsfrist.

Wesentliche Punkte der Vereinbarung sind:

- Keine gegenseitigen Verleih- oder Nutzungsgebühren zwischen den Gemeinden.
- Zulässig ist ein kostendeckender Verleih an Vereine, Verbände oder Bürgerinitiativen (keine Gewinnerzielung).
- Kein Verleih an private Unternehmen während der Zweckbindungsfrist.
- Gemeinsame Finanzierung, Pflege und Unterhaltung im Umlagemodus.

Nachdem Bürgermeisterin Ahle die Fragen des Gremiums beantwortet hat, betont sie, dass es sich hier um eine Grundsatzvereinbarung handle und die detaillierte Ausarbeitung noch erfolgen werden

Beschluss:
Der Gemeinderat Langenmosen beschließt die im Rahmen des LEADER-Projektes „Markthütten für Kommunen & Vereine“ vorgesehene Grundsatzvereinbarung in der vorliegenden Fassung.

Die Vereinbarung regelt die gemeinsame Nutzung und Unterhaltung der angeschafften Markthütten zwischen den beteiligten Kommunen Hohenwart, Karlshuld, Langenmosen, Aresing und Waidhofen während der Zweckbindungsfrist von LEADER.

Die Gemeinde Langenmosen beteiligt sich mit 4 Hütten am Projekt. Die Verwaltung wird beauftragt, die Vereinbarung mit den beteiligten Kommunen abzustimmen und zu unterzeichnen.

Abstimmung: Für: 12 Gegen: 0

Aus der Sitzung vom 09.12.2025

Antrag auf Fassung eines Aufstellungsbeschlusses für die Errichtung einer PV-Freiflächenanlage östlich der Ortslage Langenmosen

Im Vorfeld der Antragstellung hat Herr Albert Ottillinger per E-Mail bei Bürgermeisterin Frau Ahle angefragt, ob die Errichtung einer Freiflächen-Photovoltaikanlage auf den FlNrn. 180, 181, 182 und 184 der Gemarkung Langenmosen ohne größeren bürokratischen Aufwand möglich sei. Frau Ahle verwies ihn daraufhin an das Bauamt der Verwaltungsgemeinschaft mit der Bitte, ihm die erforderliche Vorgehensweise zu erläutern.

Seitens der Verwaltung wurde Herrn Ottillinger mit E-Mail vom 17.11.2025 ausführlich erläutert, welche planungsrechtlichen Schritte notwendig sind. Für die Realisierung der vorgesehenen Freiflächen-Photovoltaikanlage ist insbesondere die Einleitung eines Bauleitplanverfahrens erforderlich, bestehend aus

- der Änderung des Flächennutzungsplans zur Ausweisung einer Sonderbaufläche „Photovoltaik-Freiflächenanlage“ sowie
- der Aufstellung eines Bebauungsplanes, der die städtebaulichen Rahmenbedingungen definiert.

Darüber hinaus wurde Herr Ottillinger darauf hingewiesen, dass ein entsprechender Antrag auf Einleitung eines Bauleitplanverfahrens schriftlich bei der Gemeinde zu stellen ist und dass kein Rechtsanspruch auf Aufstellung oder Änderung der Bauleitplanung besteht; die Entscheidung liegt im Ermessen der Gemeinde.

Weiterhin wurde klargestellt, dass sämtliche anfallenden Kosten für die Erstellung und Durchführung des Bauleitplanverfahrens einschließlich aller notwendigen Gutachten, Untersuchungen und Planunterlagen vom Antragsteller zu tragen sind. Zudem ist für die Abwicklung des Verfahrens der Abschluss eines städtebaulichen Vertrags zwischen Gemeinde und Antragsteller erforderlich.

Die Erschließung der Flurstücke 180, 181, 182 und 184 ist über die FlNrn. 185, 185/1 und 187 sichergestellt, die mittels einer Grunddienstbarkeit für die vorgesehenen Erschließungszwecke zur Verfügung stehen.

Mit E-Mail vom 17.11.2025 hat Herr Ottillinger schließlich den formellen Antrag auf Einleitung eines Bauleitplanverfahrens für die Errichtung der Photovoltaik-Freiflächenanlage auf den genannten Flurstücken gestellt.

Hinweis:
Die FlNrn. 180, 181, 182 und 184 liegen nordöstlich von Langenmosen und grenzen unmittelbar, also ohne jeglichen räumlichen Abstand, an die bestehende Wohnbebauung an. Üblicherweise werden Freiflächen-Photovoltaikanlagen mit einem angemessenen Pufferabstand zu Wohnhäusern geplant, um Beeinträchtigungen für die Anwohner zu vermeiden oder zu minimieren.

Durch die fehlende Distanz besteht das Risiko verschiedener Auswirkungen auf das Wohnumfeld, insbesondere:

Beeinträchtigung des Orts- und Landschaftsbildes, da die PV-Module direkt an Wohnbereiche heranrücken.

Erhöhte visuelle Dominanz durch Zaunanlagen, Modulreihen und technische Infrastruktur, was zu einer deutlichen Veränderung des Wohnumfeldes führen kann.

Mögliche Reflexionen/Blendwirkungen der Module, die bei ungünstigen Sonnenständen in Richtung der Wohnhäuser auftreten könnten.

Wahrnehmung einer technischen Anlage unmittelbar am Wohngebiet, was die Aufenthaltsqualität sowie die städtebauliche Wirkung beeinträchtigen kann.

Aus diesen Gründen erscheint eine Überprüfung des Standortes bzw. die Einplanung eines ausreichenden Mindestabstands zur Wohnbebauung zwingend erforderlich, um die Interessen der Anwohner angemessen zu berücksichtigen und eine verträgliche Einbindung der PV-Anlage sicherzustellen.

Beschluss:
Der Gemeinderat von Langenmosen beschließt, das Verfahren zur Änderung des Flächennutzungsplanes sowie zur Aufstellung eines Bebauungsplanes zur Ausweisung einer Sonderbaufläche „Photovoltaik-Freiflächenanlage“ für die FlNrn. 180, 181, 182 und 184 der Gemarkung Langenmosen einzuleiten.

Unter der Voraussetzung, dass mit dem Antragsteller Herr Albert Ottillinger ein städtebaulicher Vertrag abgeschlossen wird, in welchem insbesondere die Übernahme sämtlicher Kosten des Bauleitplanverfahrens einschließlich aller erforderlichen Gutachten, sowie weitere notwendige Verpflichtungen des Vorhabenträgers geregelt werden.

Abstimmung: Für: 0 Gegen: 13

Spielplatzerneuerung Winkelhausen - Sachstand

Die Gemeinde Langenmosen plant die Erneuerung der Spielgeräte auf dem Spielplatz in Winkelhausen. Nach Eingang eines entsprechenden Antrags am 14.05.2025 wurde der Spielplatz im Rahmen der Gemeinderundfahrt am 31.07.2025 unter TOP 15.2 besichtigt und bewertet. Im Anschluss führte Bürgermeisterin Ahle ein Gespräch mit den Eltern, in dem gewünschte und realisierbare Spielgeräte besprochen wurden.

Auf dieser Grundlage wurde ein Gestaltungsplan von der Firma Spielplatzgeräte Maier erstellt.

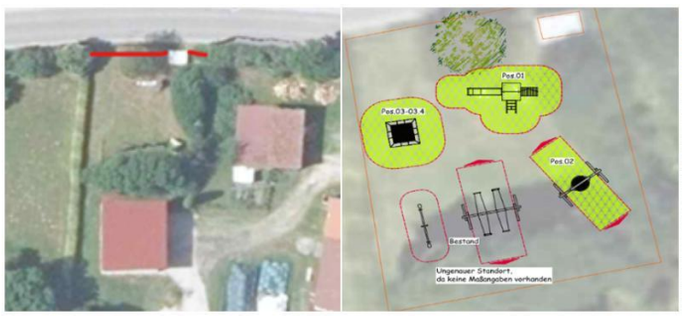

Platzgestaltung

Verkehrsschau

Mit Mail vom 19.11.2025 erhielten wir folgende Stellungnahme vom Verkehrspolizisten Herrn Zwergel über die durchgeführte Verkehrsschau am 18.11.2025 am Spielplatz Winkelhausen auf dem Grundstück mit der FlNr. 4571 der Gemarkung Langenmosen:

Sehr geehrte Frau Ahle,

wie mit Ihnen bereits gestern vor Ort besprochen, würde ich es befürworten, wenn der Kinderspielplatz in seiner gesamten Länge zur Fahrbahn hin mit einem Zaun abgegrenzt ist. Neben einer Öffnung für Fahrzeuge des Unterhaltes wäre ein Gartentürchen, welches auch für Kinder öffenbar ist, sinnvoll. Damit könnten auch die Kinder in einem abgegrenzten Bereich spielen, ohne dass man Sorge haben müsste, dass das Kind auf die Straße rennen könnte. Weiterhin würde ich empfehlen, dass der Zaun von der Fahrbahn etwas rückversetzt wird, z.b. auf Höhe des Traffo-Häuschens. Damit würde sich vor dem Zaun eine Abstell- und Aufstellfläche ergeben, die vielseitig genutzt werden kann.

Eine Beschilderung mit Z. 136-10 (Achtung Kinder) würde ich vorerst nicht aufstellen. Ich würde erst Mal abwarten, wie der Spielplatz angenommen wird und ob überhaupt ein Beschilderungsbedarf entsteht. Für die Anordnung dieses und anderer Verkehrszeichen wäre ohnehin das LRA ND zuständig.

Der Gemeinderat ist mit dem oben ausgeführten Gestaltungsvorschlag seitens der Eltern und Spielgeräte Maier einverstanden.

Bürgermeisterin Ahle teilt zudem mit, dass erfreulicherweise von der Raiffeisenbank Schrobenhausener Land eG das Trampolin gespendet wird.

zur Kenntnis genommen

Wir gratulieren

zur diamantenen Hochzeit von Franz und Gertraud Mehner

zur goldenen Hochzeit von Josef und Therese Stark

Glasfaser-Hausanschluss in Langenmosen

Mit Lichtgeschwindigkeit nachhaltig und sicher in die digitale Zukunft starten

Liebe Mitbürgerinnen und Mitbürger,
liebe **Langenmosnerinnen**, liebe **Langenmosner**

der digitale Wandel nimmt zunehmend Einfluss auf unser tägliches Leben. Jederzeit mit Familie und Freunden vernetzt zu sein, ist heutzutage so selbstverständlich wie nie zuvor. Ob Videokonferenzen, schulische Lernplattformen, digitales Fernsehen, Online-Spiele, das Streaming von Musik und Videos, die intelligente Steuerung von Licht sowie Haushaltsgeräten (Smart Home), sind aus dem Alltag nicht mehr wegzudenken. Wir alle verbrauchen unabhängig von unserem Alter schon heute eine hohe Bandbreite durch die vielfältige Benutzung von digitalen Anwendungen, insbesondere, wenn auf mehrere Geräte gleichzeitig zurückgegriffen wird.

Für diese datenintensiven Anwendungen ist eine störfreie, stabile und vor allem schnelle Verbindung zum Internet unverzichtbar.

Nach jahrelangen Ringen, ist es uns nun gelungen, die ganze Gemeinde mit Glasfaser zu erschließen.

Mit dem geförderten Glasfaser-Ausbau über die BayGibitR erhält das gesamte Gemeindegebiet, durch die Deutsche Telekom eine leistungsfähige Anbindung an diese zukunftsweisende Infrastruktur.

Eine stabile Internetverbindung im Home-Office oder für Unternehmen steigert in unserer Gemeinde nicht nur die Attraktivität als Wirtschaftsstandort, gleichzeitig sichert sie allen Bewohner*innen den Anschluss an die digitale Welt mit Qualität und Stabilität. **Rüsten auch Sie ihre private Immobilie für die digitale Zukunft und verhelfen Sie Ihrer Gemeinde zu mehr Wohnattraktivität und steigern gleichzeitig den Wert des eigenen Wohngebäudes.**

Die bestehenden Kupferleitungen verbrauchen für die Datenübertragung 17-mal mehr Energie als die Glasfasertechnik. Durch den verminderten Stromverbrauch der klimafreundlichen Informationsübertragung mittels Lichtsignale wird der CO2-Ausstoß nachweislich reduziert.

Innerhalb der Ausbauphase/Förderzeitraum (2026-2027) kann jeder Haushalt im geförderten Ausbaugebiet in unserer Gemeinde seinen eigenen Anschluss an das Glasfasernetz kostenlos beantragen. Nutzen Sie diese Möglichkeit, um nachträglich den kostenpflichtigen Hausanschluss zu vermeiden. Sie müssen kein Tarif wählen.

Über Anschlussmöglichkeiten und zu weiteren Fragen findet zusammen mit der Deutschen Telekom am Donnerstag, den 29. Januar 2026 um 19:00 Uhr im Gasthaus „zu Müllers“ in Winkelhausen eine Infoveranstaltung statt.

Ich würde mir wünschen, dass sich möglichst viele von Ihnen für die Netzmodernisierung sowie einen Glasfaseranschluss entscheiden und damit zur flächendeckenden Breitbandversorgung in **Langenmosen** beitragen. Nutzen Sie die einmalige Chance einen kostenlosen Glasfaser-Hausanschluss zu bekommen. Wir können mit diesem einmaligen Angebot das digitale Fundament für Sie und den nachfolgenden Generationen in unserer Gemeinde schaffen.

Mathilde Ahle

1. Bürgermeisterin

Gelungener Adventsmarkt Langenmosen

Zum vierten Mal begrüßte Bürgermeisterin Mathilde Ahle die zahlreichen Gäste zum traditionellen Adventsmarkt. Wieder einmal wurde der Kirchplatz ein Ort der Begegnung, an dem man sich durch die warme und festliche Atmosphäre perfekt in die Vorweihnachtszeit einstimmen lassen konnte.

Mit dem Duft von Glühwein, Kinderpunsch sowie einem reichen Angebot von deftigen und süßen Leckereien wurden die Besucher von den örtlichen Vereinen und Betrieben wieder verwöhnt. Auch der soziale Stand, der schon seit vier Jahren vor Ort ist, hatte mit ukrainischen Spezialitäten auf eine andere Art und Weise für das leibliche Wohl gesorgt. Die Vielfalt der Verkaufsstände, unter denen man auch auf Geschenkeideen gestoßen ist, sorgten dafür, dass für jeden Geschmack etwas dabei war.

Die Besonderheit war, wie alle Jahre zuvor, das Angebot für die Kleinsten. Die Bastelwerkstatt, initiiert vom Kindergarten in einem beheizten Zelt, das unterhaltsame Marionettentheater mit den Weihnachts-geschichten sitzend auf Strohbüscheln, und die von unserem Schäfer mitgebrachten Schafe und Ziegen waren ein Highlight für die Kinderschar. Einen bleibenden Eindruck dürfte wohl der Besuch vom Nikolaus hinterlassen haben, der für die Kleinen eine Süßigkeit und für manch Großen eine Kartoffel im Sack hatte.

Musikalisch umrahmt wurde der Abend durch die „Langenmosener Blosmusi.“ Als Überraschungseinlage sang heuer zur Eröffnung der Männergesangverein.

Herzlichen Dank an alle, die unseren Adventsmarkt zu einem so stimmungsvollen und wunderbaren Erlebnis gemacht haben sowie allen Besuchern, die so zahlreich unseren „Langenmosener Adventsmarkt“ besucht und dadurch belebt haben.

Weihnachts-und Neujahrsgrüße der Krieger- und Soldatenkameradschaft Langenmosen

Die Krieger- und Soldatenkameradschaft Langenmosen wünscht allen Gemeindebürgern und Mitgliedern frohe und gesegnete Weihnachten und ein gesundes und friedvolles Jahr 2026

Die Vorstandschaft

E I N L A D U N G

zur

Bürger-Versammlung

der Gemeinde Langenmosen

am Sonntag, den 01.03.2026, um 19:00 Uhr

im Gasthaus „Baderwirt“ in Langenmosen.

Die Bürgerinnen und Bürger der Gemeinde Langenmosen werden zu dieser Versammlung hiermit recht herzlich eingeladen.

GEMEINDE LANGENMOSEN

Mathilde Ahle
Erste Bürgermeisterin

Nachruf

Die Gemeinden Langenmosen, Berg im Gau und Brunnen
sowie der Ortsteil Sandizell der Stadt Schrobenhausen
trauern um ihren geschätzten Hochwürden

Herrn Pfarrer i.R.

Anton Keller

der am 3. Dezember 2025 von Gott, dem Herrn über Leben und Tod, nach Hause geholt wurde.

Über viele Jahre hinweg war er ein großer Segen für jede einzelne Gemeinschaft.
Er bereicherte die Pfarreien mit seinen christlichen und auch weltlichen Werten und zeigte sich stets offen für die Anliegen der Pfarrangehörigen. Seine klaren Worte und mitreißenden Taten haben unzählige Menschen inspiriert, motiviert und getröstet. Sein Wirken als Priester und Baumeister haben Spuren hinterlassen, die uns noch lange in Erinnerung bleiben werden.

Wir danken unserem ehemaligen Pfarrer Anton Keller für 11 Jahre Priestertätigkeit in Langenmosen, Berg im Gau und Sandizell und für 12 Jahre als Ruhestandspfarrer in Brunnen.

Möge er nun in Gottes Frieden ruhen.

Langenmosen, 08.12.2025

GEMEINDE LANGENMOSEN

Mathilde Ahle
Erste Bürgermeisterin

mit Gemeinderat

Veranstaltungskalender 2026

Do	01.01.2026	Neujahresempfang	Schützenverein	An der Kirche
Sa	03.01.2026	Jahresabschlussessen	MGV	Baderwirt
Sa	10.01.2026	Altpapiersammlung	DJK	Sportplatz
Mo	12.01.2026	Altpapiersammlung	DJK	Sportplatz
Di	13.01.2026	Gemeinderatssitzung		Alte Schule, 19:00 Uhr
Mi	21.01.2026	Generalversammlung	Schützenverein	Baderwirt
Sa	24.01.2026	Theateraufführung		Baderwirt, 19:00 Uhr
Sa	24.01.2026	Spanferkelessen	FFW	zu Müllers, 19:00 Uhr
So	25.01.2026	Theateraufführung		Baderwirt, 14:00 Uhr
Fr	30.01.2026	Jagdessen	Jagdgenossenschaft Malzhausen	zu Müllers
Fr	30.01.2026	Theateraufführung		Baderwirt, 19:00 Uhr
Sa	31.01.2026	Theateraufführung		Baderwirt, 19:00 Uhr
Sa	31.01.2026	Kesselfleischessen	FFW	Feuerwehrstüberl, 17:00 Uhr
Fr	06.02.2026	Jagdessen	Jagdgenossenschaft Langenmosen	
Di	10.02.2026	Seniorennachmittag		Alte Schule, 14:00 Uhr
Di	10.02.2026	Gemeinderatssitzung		Alte Schule, 19:00 Uhr
Sa	14.02.2026	Kniaranklschießen	DJK-Stock	Stockbahnen
Di	17.02.2026	Faschingstreiben	DJK-Stock	Stockbahnen
Fr	20.02.2026	Jahreshauptversammlung	FFW	Baderwirt, 19:30 Uhr
Fr	27.02.2026	Jahreshauptversammlung	Gartenbauverein	Baderwirt
So	01.03.2026	Bürgerversammlung		Baderwirt, 19:00 Uhr
So	01.03.2026	Pfarrgemeinderatswahl		
So	01.03.2026	Kreisverbandssitzung BKV	Kriegerverein	Klingsmoos, 19:00 Uhr
Fr	06.03.2026	Jahreshauptversammlung	MGV	Baderwirt, 20:00 Uhr
Sa	07.03.2026	Altpapiersammlung	DJK	Sportplatz
So	08.03.2026	Kommunalwahl		
Mo	09.03.2026	Altpapiersammlung	DJK	Sportplatz
Do	12.03.2026	Jagdversammlung	Jagdgenossenschaft Langenmosen	
Fr	13.03.2026	Jahreshauptversammlung	DJK-Stock	Stockhäusl
Sa	14.03.2026	Watt-Turnier	Schützenverein	Baderwirt
Di	17.03.2026	Gemeinderatssitzung		Alte Schule, 19:00 Uhr
Fr	20.03.2026	Jahreshauptversammlung	Jagdgenossenschaft Malzhausen	
Sa	21.03.2026	Ramadama	FFW	Bauhof, 09:00 Uhr
Fr	27.03.2026	Jahreshauptversammlung	Heimat- und Kulturverein	Baderwirt
Sa	04.04.2026	Osterfeuer	FFW	Höhenberg
Fr	10.04.2026	Jahreshauptversammlung	DJK	Sportheim, 20:00 Uhr
So	12.04.2026	Erstkommunion		
Di	14.04.2026	Gemeinderatssitzung		Alte Schule, 19:00 Uhr
Fr	17.04.2026	Probierabend	Gartenbauverein	zu Müllers, Winkelhausen
Sa	18.04.2026	Blaulichtparty	FFW	Bauhof
Sa	25.04.2026	Stockturnier	DJK-Stock	Stockbahnen
Fr	01.05.2026	Maifeier	DJK	
Sa	02.05.2026	Altpapiersammlung	DJK	Sportplatz
Mo	04.05.2026	Altpapiersammlung	DJK	Sportplatz
Sa	09.05.2026	Radifest	Schützenverein	Bauhof
So	10.05.2026	Maiandacht-Muttertag	MGV	
Do	14.05.2026	Oldtimertreffen	Heimat- und Kulturverein	Winkelhausen
Di	19.05.2026	Gemeinderat Konstituierende Sitzung		
Do	21.05.2026	Fußwallfahrt Altötting		

Veranstaltungskalender 2026

Fr	22.05.2026	Fußwallfahrt Altötting		
Sa	23.05.2026	Fußwallfahrt Altötting		
So	24.05.2026	Schleiferlturnier	DJK-Tennis	Tennisplätze
Di	26.05.2026	Audi Schanzer Fußballschule	DJK	Sportplatz
Mi	27.05.2026	Audi Schanzer Fußballschule	DJK	Sportplatz
Do	28.05.2026	Audi Schanzer Fußballschule	DJK	Sportplatz
Fr	29.05.2026	Audi Schanzer Fußballschule	DJK	Sportplatz
So	31.05.2026	Wallfahrt Maria im Elend	Kriegerverein	
Do	04.06.2026	Bildersuchfahrt	DJK	Sportplatz
So	07.06.2026	Ausweichtermin Bildersuchfahrt	DJK	Sportplatz
So	07.06.2026	Pfarrgotttesdienst mit Fronleinchnamsprozession		08:00 Uhr
So	14.06.2026	BKV Landesversammlung mit Wallfahrt	Kriegerverein	Altötting
Di	16.06.2026	Gemeinderatssitzung		Alte Schule, 19:00 Uhr
Sa	20.06.2026	Sonnwendfeier	Heimat- und Kulturverein	Gemeindepark
So	28.06.2026	Pfarrfest		Bauhof
Fr	03.07.2026	Dorfturnier	DJK-Stock	Stockbahnen
Sa	04.07.2026	Altpapiersammlung	DJK	Sportplatz
Mo	06.07.2026	Altpapiersammlung	DJK	Sportplatz
Sa	11.07.2026	Grillfest	MGV	Bauhof
Di	14.07.2026	Gemeinderatssitzung		Alte Schule, 19:00 Uhr
Sa	18.07.2026	Bürgerfest	DJK	Sportplatz
Fr	24.07.2026	Gottesdienst St. Anna Kapelle		Grabmühle
Sa	25.07.2026	Grillfest	FFW	Bauhof
Fr	31.07.2026	Gemeinderundfahrt	Gemeinderat	
Sa	08.08.2026	Sommernachtsfest	Schützenverein	Am Schulhof
Di	25.08.2026	Mannschaftsmeisterschaft	DJK-Stock	Stockbahnen
Sa	29.08.2026	Ferienprogramm	FFW	
Sa	05.09.2026	Altpapiersammlung	DJK	Sportplatz
Mo	07.09.2026	Altpapiersammlung	DJK	Sportplatz
Di	08.09.2026	Einzelmeisterschaft	DJK-Stock	Stockbahnen
Di	15.09.2026	Einzelmeisterschaft	DJK-Stock	Stockbahnen
Di	15.09.2026	Gemeinderatssitzung		Alte Schule, 19:00 Uhr
Sa	19.09.2026	Tennis LK-Turnier	DJK-Tennis	Tennisplätze
Sa	19.09.2026	Feier der Ehejubiläen		14:00 Uhr
Sa	26.09.2026	Taufelterntreffen		15:00 Uhr
Sa	03.10.2026	Wandertag	Heimat- und Kulturverein	
Di	13.10.2026	Gemeinderatssitzung		Alte Schule, 19:00 Uhr
So	18.10.2026	Ehrenamtsessen	DJK	Sportheim
Sa	24.10.2026	Weinfest	MGV	Pfarrsaal
Sa	07.11.2026	Altpapiersammlung	DJK	Sportplatz
Mo	09.11.2026	Altpapiersammlung	DJK	Sportplatz
Di	10.11.2026	Gemeinderatssitzung		Alte Schule, 19:00 Uhr
So	15.11.2026	Volkstrauertag		
So	15.11.2026	Generalversammlung	Kriegerverein	Baderwirt, 19:30 Uhr
Sa	28.11.2026	Adventsmarkt	Alle Vereine	
Sa	05.12.2026	Kinderweihnachtsfeier	DJK	Sportplatz
Di	08.12.2026	Gemeinderatssitzung		Alte Schule, 19:00 Uhr
Sa	12.12.2026	Adventfeier	Kriegerverein	Baderwirt, 19:30 Uhr
Sa	19.12.2026	Weihnachtsfeier mit Königsschießen	Schützenverein	Baderwirt
Mo	28.12.2026	Weihnachtsfeier	DJK	zu Müllers, Winkelhausen

Kindertageseinrichtung St. Placida Langenmosen - Adventsmarkt 2025 -

Wieder ein ganz wunderschöner Adventsmarkt in Langenmosen. Wir waren mit dabei und möchten Danke für die engagierte Unterstützung sagen:

Eine großartige Summe konnten wir durch die vielen Plätzchen- und Likörspenden der Elternschaft erreichen. Für den Verkauf, Auf- und Abbau – an ganz großes Dankeschön an unseren Elternbeirat.

Beim Abbau haben uns dieses Jahr einige ehemalige Kindergartenkinder geholfen. Mit viel „Gaudi“ und so fleißigen Händen haben wir das nasse Zelt in der Aula der Kita zum Trocknen aufgebaut.

Mit euch liebe Kinder haben wir das im Nun geschafft.

Dankeschön für so ein „lustiges Aufräumen“ an: Henry Schmidtner, Letizia Stegmeir, Viktoria Huber, Hannah Huber, Anja Wenger, Bea Rieder

Gemeinschaftliches Strahlen am St. Martinsfest der KiTa "St. Placida"

Am Mittwoch, 12. November 2025, lud die Kindertagesstätte "St. Placida" alle herzlich ein, am traditionellen St. Martinsfest teilzunehmen. Gemeinsam erlebten Kinder, Eltern, Großeltern, Freunde einen zauberhaften Abend.

Der Gottesdienst wurde von dem Kinderchor musikalisch unterstützt, vielen Dank dafür – „es war bezaubernd und mit ganz viel Gefühl und Dynamik“. Außerdem wurde die Geschichte des St. Martin mit einer bewegten Geschichte von allen Kindergartenkinder dargestellt. Die Geschichte spielte dieses Jahr im Gang der Kirche und war mit vielen Rollen gestaltet. So gab es Musiker, Sänger, Rollenspieler, Sprecher und Kinder die zur Vorbereitung beigetragen haben. Die Kindergartenkinder haben sich die Rolle selbst aussuchen dürfen.

Anschließend zogen die Kinder und auch alle Gäste mit ihren leuchtenden selbst gebastelten Laternen hinter St. Martin und seinem Pferd durch die Straßen. Ein großes Lob an die ehemaligen Kitakinder, Lara Krammer, Bea Rieder, Emma Grammer und Leni Breitsameter – „ihr habt uns so schön beim Singen unterstützt – ganz toll gemacht.“ Beim Erreichen des Bauhofs erwartete ein knisterndes Feuer alle Anwesenden, die sich darum versammelten. Hier verteilte St. Martin und einige Helfer des Elternbeirates die selbstgebackenen „Zöpfal“ – ein großes Dankeschön für dieses Engagement an Frau Bettina Schmidt Pop fürs backen und spenden.

Das Teilen, eine der schönsten Traditionen dieses Festes, wurde von allen herzlich zelebriert. Der Abend klang gemütlich aus, umgeben von warmen Getränken und leckeren Speisen – hier ein Dankeschön an alle Helfer.

An Familie Vey einen großen Dank für die jährliche Mitgestaltung – „als St. Martin mit seinem Pferd“ – „danke liebe Johanna Vey, ganz toll gemacht.“

Ein großes Dankeschön an diejenigen die uns bei den Vorbereitungen – jedes Jahr so selbstverständlich und verlässlich unterstützen und dennoch nie gesehen werden.

An dieser Stelle an großes Dankeschön an Sepp Stark und die Gemeindearbeiter.

Ein herzlicher Dank an alle Beteiligten, die diesen wundervollen Abend ermöglicht haben.

Das Geheimnis der Weihnacht besteht darin, dass wir auf unserer Suche nach dem Großen und Außerordentlichen auf das Unscheinbare und Kleine hingewiesen werden.

WIR FÜREINANDER für Nachbarschaftshilfe

caritas

Wir sagen Danke

und wünschen ein gesegnetes Weihnachtsfest und einen guten Start in ein gesundes, friedvolles neues Jahr.

Ihr Nachbarschaftshilfeteam
Johanna Knöferl
Die Nachbarschaftshilfe
„Wir füreinander“

Die Kita bedankt herzlich für die Spenden:

Ehemalige Kitamädels schenkten uns Ihre Puppen

Die drei Schwestern Hannah, Viktoria und Maria Huber haben unserer Kita sehr schöne, gut erhaltene Puppen, mit denen sie nicht mehr spielen, gespendet.

Sie haben bei uns nachgefragt, ob sie mit ihren Puppen kommen dürfen. Dann wurden die Puppen hergezeigt.

Die Mädchen haben schon zuhause entschieden, welche Puppe, in welche Gruppe gebracht wird. Diese brachten sie selbstständig in die Gruppen.

Guad g`macht, Mädels, vielen Dank! Unsere Kinder spielen sehr gerne damit!

Zwei Bagger für den Außenbereich schenkte uns Familie Rieder.

Viele Tassen zum Gestalten schenkte uns Familie Granvogl

mooFit together

Kleinhohenried 30 a
86668 Karlshuld
www.moofit.de
oder
08454-913862

TAG DER OFFENEN TÜR

Sonntag, 11.01.26

von 12 bis 15 Uhr

spare bis zu 260 €

Starte AKTIV ins neue Jahr, komme vorbei und sichere Dir unser Überraschungsangebot!*

Limitiert auf 20 Mitgliedschaften

* Nur für Neukunden und nur gültig am 11.01.26

Sauna Fitness Therapie Kurse

Therapie mooFit together Fitness

Physiotherapeut:in gesucht

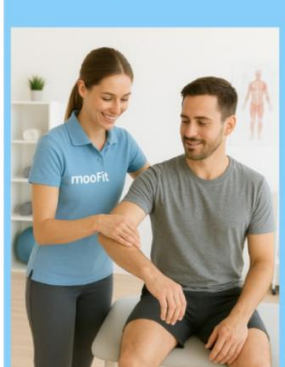

Vollzeit, Teilzeit, Minijob

- übertarifliche Bezahlung
- Fortbildungen
- flexible Zeiten
- Mitarbeiterfitness

Bewirb Dich bei uns!

Kleinhohenried 30a - 86668 Karlshuld - 08454 / 913862 - www.moofit.de - buero@moofit.de

Mitteilung der Verwaltungsgemeinschaft Schrobenhausen

Liebe Bürgerinnen und Bürger,

das Jahr 2025 neigt sich dem Ende zu – eine gute Gelegenheit, innezuhalten und Dank zu sagen.

Im Namen der gesamten Verwaltung danke ich Ihnen herzlich für das entgegengebrachte Vertrauen, die gute Zusammenarbeit und das vielfältige Engagement in unserer Gemeinschaft. Nur durch das Miteinander und die Unterstützung vieler entsteht das lebendige und lebenswerte Umfeld, das unsere Mitgliedsgemeinden auszeichnet.

Bitte beachten Sie, dass die Verwaltungsgemeinschaft Schrobenhausen an den **Brückentagen Freitag, 2. Januar 2026 und Montag, 5. Januar 2026 geschlossen** bleibt. Ab **Mittwoch, 7. Januar 2026** gelten wieder die regulären Öffnungszeiten.

Wir bitten um Ihr Verständnis und wünschen Ihnen und Ihren Familien eine **besinnliche Weihnachtszeit, frohe Festtage** sowie ein **gesundes und glückliches neues Jahr 2026!**

Herzliche Grüße

Helmut Roßkopf
Gemeinschaftsvorsitzender

Michael Ramsteiner
Geschäftsstellenleiter

Frohe Weihnachten.

Wir wünschen Ihnen frohes Weihnachtsfest und besinnliche Festtage.
Für das neue Jahr viel Glück, Gesundheit und alles Gute.

Vielen Dank für Ihr entgegengebrachtes Vertrauen und die gute Zusammenarbeit.

Ihre Filiale Mühlried

Katharina Wolf

Mariella Stiegler

Karin Koppold

Silvia Kerner

Sparkasse Altbayern

Die Verwaltungsgemeinschaft Schrobenhausen (ca. 9.877 Einwohner), mit den Mitgliedsgemeinden Berg im Gau, Brunnen, Gachenbach, Langenmosen und Waidhofen sucht zum nächstmöglichen Zeitpunkt eine/n Mitarbeiter in der

Sachbearbeitung (m/w/d) im Bauamt – Schwerpunkt: Hoch- und Tiefbau / Kläranlagen

in Vollzeit

Ihre Aufgabenschwerpunkte:

- Betreuung von Bauprojekten in den Mitgliedsgemeinden
- Prüfung von Architekten-/Ingenieurverträgen und Rechnungen
- Vorbereitung und Durchführung von Vergabeverfahren
- Wettbewerbsregisterabfragen, Vergabestatistiken, Vergabevermerke
- Erstellung von Unterlagen für Gemeinderatssitzungen
- Erstellung von Rechnungsanordnungen
- Verwaltungstechnische Betreuung der Kläranlagen
- Erstellung jährlichen Statistiken
- Durchführung aller Abrechnungen einschließlich Jahresabrechnungen

Sie bringen mit:

- Abgeschlossene Ausbildung als Verwaltungsfachangestellte/r bzw.Verwaltungsfachkraft (BL I) oder staatlich geprüfte/r Bauchtechniker/in oder eine vergleichbare Ausbildung
- Erfahrungen im Baurecht
- Gute EDV-Kenntnisse, insbesondere MS Office
- Selbstständige und zuverlässige Arbeitsweise

Wir bieten:

- Tarif- und leistungsgerechte Vergütung entsprechend der Qualifikation und den persönlichen Voraussetzungen nach TVöD
- einen unbefristeten Arbeitsplatz sowie den üblichen Sozialleistungen im öffentlichen Dienst
- Flexible Arbeitszeiten im Rahmen der GleitzeitregelungeN
- Regelmäßige Teilnahme an Fortbildungen und Schulungen
- Möglichkeiten zur Entgeltumwandlung (Bikeleasing)
- Zusätzliche betriebliche Krankenversicherung

Bewerbungsverfahren:

Bitte senden Sie Ihre aussagekräftigen Bewerbungsunterlagen bis zum **30.01.2026** an personal@vgem-sob.de.
Bei Fragen wenden Sie sich gerne an Ramona Bernwieser 08252/8951-54 und Carolin Hermann -57.

Schwerbehinderte Bewerber:innen werden bei gleicher Eignung bevorzugt berücksichtigt.

Die Verwaltungsgemeinschaft Schrobenhausen (ca. 9.877 Einwohner), mit den Mitgliedsgemeinden Berg im Gau, Brunnen, Gachenbach, Langenmosen und Waidhofen sucht zum nächstmöglichen Zeitpunkt eine

Stellvertretende Leitung der Finanzverwaltung - stellvertretender Kämmerer (m/w/d)

in Vollzeit

Ihre Aufgabenschwerpunkte:

- Haushaltswesen nach den Grundzügen der Kameralistik (Aufstellung Haushaltsplan mit Finanzplanung, Vollzug und Überwachung, Jahresrechnung)
- Grundstücksangelegenheiten, Liegenschaftsverwaltung
- Förder-, Zuschuss- und Zuwendungswesen
- Vermögens- und Schuldenverwaltung
- Verwaltung der beiden Schulverbände Berg im Gau & Waidhofen
- Feuerwehrwesen
- Fuhrparkverwaltung
- Versicherungsangelegenheiten
- Beratung und Unterstützung der Bürgermeister in allen finanziellen Angelegenheiten
- Stellvertretung des Kämmerers

Sie bringen mit:

- Abgeschlossene Ausbildung zum/zur Verwaltungsfachangestellten mit Fortbildung zum/zur Verwaltungsfachwirt/in (AL II bzw. BL II) oder eine vergleichbare Ausbildung
- Kenntnisse im Bereich des kameralen Haushalts- und Kassenrechts
- Erfahrungen mit dem Anwendungsprogramm CIP-KOM sind wünschenswert
- EDV-Kenntnisse, insbesondere MS Office
- Selbstständiges, zuverlässiges und strukturiertes Arbeiten
- Bereitschaft zur Teilnahme an dienstlichen Terminen außerhalb der Regelarbeitszeit, Sitzungsdienst

Wir bieten:

- Tarif- und leistungsgerechte Vergütung entsprechend der Qualifikation und den persönlichen Voraussetzungen nach TVöD bis Entgeltgruppe 10
- einen unbefristeten Arbeitsplatz sowie den üblichen Sozialleistungen im öffentlichen Dienst
- Flexible Arbeitszeiten im Rahmen der Gleitzeitregelungen
- Regelmäßige Teilnahme an Fortbildungen und Schulungen
- Möglichkeiten zur Entgeltumwandlung (Bikeleasing)
- Zusätzliche betriebliche Krankenversicherung

Bewerbungsverfahren:

Bitte senden Sie Ihre aussagekräftigen Bewerbungsunterlagen bis zum 30.01.2026 an personal@vgem-sob.de.
Bei Fragen wenden Sie sich gerne an Ramona Bernwieser 08252/8951-54 und Carolin Hermann -57.

Schwerbehinderte Bewerber:innen werden bei gleicher Eignung bevorzugt berücksichtigt.

Sicher sein trotz Katastrophe

Was können Sie für Ihre Sicherheit im Katastrophenfall tun?

WICHTIG! RUHE BEWAHREN UND ÜBERLEGT HANDELN!

In der Broschüre vom Bundesamt für Bevölkerungsschutz und Katastrophenhilfe (BBK), die Sie herunterladen bzw. kostenlos bestellen können, finden Sie Hinweise darauf, wie Sie sich auf Notfälle vorbereiten können und wie Sie sich in einer Notsituation richtig verhalten.

Im Gemeindehaus Langenmosen liegen zudem demnächst Exemplare für Sie bereit.

Mit dem BBK steht Ihnen ein verlässlicher Partner für die Notfallvorsorge und Eigenhilfe zur Seite.

Weitere Informationen hierzu finden Sie unter www.bbk.bund.de.

LANDRATSAMT
Neuburg-Schrobenhausen

Sirenenprobealarme 2026

Datum	Uhrzeit	Sirenensignal
Samstag, 03. Januar 2026	11.30 Uhr	Feueralarm: ∧∧∧
Donnerstag, 12. März 2026 Landesweiter Probealarm (geplant)	voraussichtlich 11.00 Uhr	Radioeinschaltsignal: ∿∿∿
Samstag, 11. April 2026	11.30 Uhr	Feueralarm: ∧∧∧
Samstag, 04. Juli 2026	11.30 Uhr	Feueralarm: ∧∧∧
Donnerstag, 10. September 2026 Bundesweiter Warntag (geplant)	voraussichtlich 11.00 Uhr	Radioeinschaltsignal: ∿∿∿
Samstag, 10. Oktober 2026	11.30 Uhr	Feueralarm: ∧∧∧

- Die Probealarme werden zur genannten Uhrzeit jeweils geschlossen mit einer Alarmschleife für den gesamten Landkreis ausgelöst.
- Funkmeldeempfänger (Piepser), die mit der Sirenenalarmschleife der jeweiligen Feuerwehr programmiert sind, werden somit nicht ausgelöst.
- Für Funkmeldeempfänger (Piepser) wird zusätzlich jeden Samstag (außer an Feiertagen) ab 11.30 Uhr ein Probealarm für die gemeldeten Alarmschleifen durchgeführt.
- Zum Probealarm werden in der Regel auch Warn-Apps (z.B. NINA, KatWarn, BiWapp etc.) ausgelöst.
- Der Probealarm der digitalen Funkmeldeempfänger findet jeden ersten Samstag im Monat um 11:30 Uhr statt.

Tipp des Monats vom Pflegestützpunkt Neuburg-Schrobenhausen Landespflegegeld:

Beim Landespflegegeld handelt es sich um eine freiwillige Leistung des Freistaates Bayern. Es kann von allen Pflegebedürftigen in Anspruch genommen werden, die ihren Hauptwohnsitz in Bayern haben und mindestens den Pflegegrad 2 nachweisen können. Anspruchsberechtigte erhalten dabei aktuell einmal jährlich pauschal 1.000 €, einkommensunabhängig und steuerfrei. Ab 2026 gibt es eine Änderung, der Betrag wird dann auf 500 € pro Jahr gekürzt. Die Auszahlungsmodalitäten ändern sich ab 2026 ebenfalls, weil das Pflegegeldjahr (bisher: 01.10. – 30.09.) an das Kalenderjahr (01.01. – 31.12.) angepasst wird. Die genauen Details dazu können Sie bei Ihrem Pflegestützpunkt erfragen.

Sofern die Anspruchsvoraussetzungen bestehen bleiben, wirkt ein einmal gestellter Antrag auch für die folgenden Jahre fort. Der Antrag muss nicht jedes Jahr neu gestellt werden. Wenn kein Anspruch mehr besteht, muss die Landespflegegeldstelle unverzüglich informiert werden.

Antragsformulare für das Landespflegegeld gibt es bei den Landratsämtern, im Zentrum Bayern Familie und Soziales, auf der Internetseite des Landesamts für Pflege und im Pflegestützpunkt. Dem Antrag beigefügt werden muss eine Kopie des Bescheides der Pflegekasse über den entsprechenden Pflegegrad sowie ggfs. eine Kopie der Vollmacht oder des Betreuerausweises, falls der Antrag nicht von der anspruchsberechtigten Person gestellt wird.

Wichtig: Das Landespflegegeld muss spätestens bis zum 31.12.2025 beantragt werden, um noch eine Auszahlung für das Pflegegeldjahr 2024/2025 zu erhalten.

Selbst wenn noch nicht alle Unterlagen für die Beantragung vorliegen, kann der Antrag unvollständig zur Fristwahrung bis 31.12.2025 gestellt werden. Die fehlenden Unterlagen müssen dann schnellstmöglich nachgereicht werden.

Bei Fragen können Sie sich jederzeit an den Pflegestützpunkt Neuburg-Schrobenhausen wenden.

Telefon: 08431/57-547
pflegestuetzpunkt@neuburg-schrobenhausen.de
Öffnungszeiten Neuburg, Bahnhofstraße 107
Di, Mi, Fr 09:00 – 12:00 Uhr
Di, Do 13:00 – 16:00 Uhr
Schrobenhausen, Georg-Alber-Straße 27
Mo, Fr 09:00 – 12:00 Uhr

Staatliches Berufliches Schulzentrum
Max-von-Pettenkofer Neuburg a. d. Donau
WIRTSCHAFTSSCHULE

Der Übergang in einen weiterführende Schlue is ein spannender und wichtiger Meilenstein im Leben eines Schülers bzw. einer Schülerin.

An der Wirtschaftsschule legen wir besonderen Wert darauf, diesen Schritt so angenehm und motivierend wie möglich zu gestalten.

Wir freuen uns darauf, dich auf diesem neuen Abschnitt zu begleiten und öffnen dir den Zugang zu einer qualifizierten Berufsausbildung und zu weiterführenden Schulen (z. B. Fachoberschule). Der Start an der Wirtschaftsschule Neuburg an der Donau ist mehr als nur ein weiteres Schuljahr an einer neuen Schule - es ist der Beginn einer zukunftsweisenden Reise.

Wir bieten:

- enge Kooperation zwischen Elternhaus und Schule
- sehr gute Vernetzung mit Betrieben und weiterführenden Schulen der Region (z. B. FOS)
- in allen Jahrgangsstufen Ganztagesklassen
- Mountainbike-Gruppe und andere Sportgruppen
- viele unterschiedliche Auslandsprojekte (eine oder zwei Wochen)

Aber am besten verschaffen Sie sich selbst einen Eindruck. Ihr Kind ist selbstverständlich auch eingeladen. Am Donnerstag, 26. Februar 2026 um 18:00 Uhr findet unser Informationsabend statt. (Pestalozzistr. 2, 86633 Neuburg an der Donau)

Sie erhalten dann mit Vorträgen, Ausstellungen, Schulhausführungen, Unterrichtsbeispielen und in Gesprächen mit Lehrkräften und Schülerinnen und Schülern sowie dem Elternbeirat einen Einblick in unsere Schule.

Einschreibung ab dem 23. Februar 2026

Wir nehmen in die
5. Klasse 6. Klasse 7. Klasse
und in die 10. Klasse (nach der Mittelschule) auf.

Anmeldung online auf www.ws-neuburg.de

Bei Fragen wenden Sie sich bitte an unser Sekretariat +49 8431 6098-400

Öffentliche und kostenlose Angebote vom Hospizverein Neuburg-Schrobenhausen e. V.

Januar 2026				
05.01.2026	Montag	18:00-19:30	AGUS Selbsthilfegruppe Trauer nach Suizid	Caritaszentrum, Bartengasse 6, SOB
05.01.2026	Montag	18:30-20:30	Geschlossene Trauergruppe	Eistüte Grasheim, Augsburger Str. 120
05.01.2026	Montag	16:00-18:00	Beratungsangebot in Schrobenhausen	Caritaszentrum, Bartengasse 6, SOB
07.01.2026	Mittwoch	18:00-19:30	AGUS Selbsthilfegruppe Trauer nach Suizid	Hospizbüro, Münchener Str.15, Neuburg
08.01.2026	Donnerstag	19:00-21:00	Abendtreff - Trauer	Caritaszentrum, Bartengasse 6, SOB
14.01.2026	Mittwoch	15:00-17:00	Lebens Café für Trauerende	Hospizbüro, Münchener Str.15, Neuburg
19.01.2026	Montag	16:00-18:00	Beratungsangebot in Schrobenhausen	Caritaszentrum, Bartengasse 6, SOB

Anmeldung erforderlich unter: 08431-4364061 oder info@hospizverein-neusob.de

HOSPIZVEREIN NEUBURG-SCHROBENHAUSEN E.V.

Büro Neuburg:

Münchener Str. 15
86633 Neuburg/Donau

Büro Schrobenhausen:
Caritaszentrum
Bartengasse 6
86529 Schrobenhausen

Bürozeiten Neuburg:
Mo., Di., Mi. 09.00 - 11.00 Uhr
Do. 16.00 - 18.00 Uhr

Termine für Schrobenhausen:
Geöffnet jeden Donnerstag von 9.00 - 11.00 Uhr

SVLFG
sicher & gesund aus einer Hand

Grippeschutz für bestimmte Tierhalter empfohlen

Die Ständige Impfkommission (STIKO) empfiehlt Personen eine Grippeschutzimpfung, die häufigen Kontakt zu beispielsweise Geflügel, Wildvögeln oder Schweinen haben.

In den vergangenen Jahren breiteten sich die Influenza-Viren insbesondere unter Geflügel und Wildvögeln stark aus. Personen mit häufigem Kontakt zu infizierten Tieren können sich unter Umständen gleichzeitig mit saisonal zirkulierenden humanen und zoonotischen Influenza-Viren infizieren. Solche sogenannten Ko-Infektionen können dazu führen, dass aufgrund von genetischen Veränderungen ein neuartiges Influenza-A-Virus entsteht. Dieses Virus könnte sich noch schneller von Mensch zu Mensch übertragen und somit eine InfluenzaEpidemie verursachen. Auch Schweine können auf umgekehrtem Weg vom Menschen aufs Tier mit humanen Influenza-A-Viren infiziert werden. Auch so können neue gefährliche Viren entstehen. Die STIKO hat daher ihre Impfempfehlungen auf Personen erweitert, die häufigen Kontakt (privat oder beruflich) zu den genannten Tieren haben. Informationen gibt es unter www.rki.de (Suchbegriff Influenza).

Eine Grippeschutzimpfung schützt bei Infektion mit Grippeviren vor einem schweren Krankheitsverlauf. Etwa zehn bis vierzehn Tage benötigt der Körper, um einen ausreichenden Schutz vor einer Ansteckung aufzubauen. Impfen lässt man sich bestenfalls zwischen Oktober und Mitte Dezember. Da sich die Virenstämme stetig verändern, ist eine jährliche Impfung wichtig.

Für folgende weitere Personen empfiehlt die STIKO die Influenza-Impfung:

Menschen ab 60 Jahren

- Chronisch Erkrankte, zum Beispiel bei Diabetes, Herzerkrankungen, Asthma, Leber- und
- Nierenkrankheiten, neurologischen Erkrankungen sowie Erkrankungen des Immunsystems (ab einem Alter von sechs Monaten)
- Gesunde Schwangere ab dem zweiten Schwangerschaftsdrittel (bei erhöhter gesundheitlicher Gefährdung infolge eines Grundleidens auch schon im ersten Schwangerschaftsdrittel)
- Bewohnerinnen und Bewohner von Alten- und Pflegeheimen
- Menschen, die Berufe ausüben, bei denen die Ansteckungsgefahr hoch ist
- Personen, die im selben Haushalt lebende oder von ihnen betreute Risikopersonen gefährden können
- Pflegende

Die Landwirtschaftliche Krankenkasse (LKK) übernimmt die Kosten für die von der STIKO

empfohlenen Impfungen. Informationen gibt es unter www.svlfg.de/impfungen.

Notrufnummern

Wann 116 117 - Wann 112

Bei allen nicht lebensbedrohlichen Krankheiten vermittelt die 116 117 außerhalb der üblichen Praxis-Sprechstundenzeiten einen Bereitschaftsdienst, wenn der Patient dringen ärztliche Hilfe benötigt. Bei schweren Unfällen und lebensbedrohlichen Notfällen muß der Notruf 112 gewählt werden.

Feuerwehr / Rettung	**112**
Polizei Notruf	**110**
Polizei Schrobenhausen	**0 82 52 89 75 - 0**
Rettungsdienst / Krankentransport sowie ärztlicher Bereitschaftsdienst	**116 117**
Vergiftungen (Giftnotruf München)	**0 89 19 240**
Apotheken Notdienst	**0 800 00 22 8 33**
Sperrnotruf bei Kartenverlust	**+49 116 116**
Kriesendienst Psychatrie	**0 180 655 3000**

LANDKREIS
Neuburg-Schrobenhausen

Infoveranstaltung

der Fachstelle für Demenz und Pflege Oberbayern in Zusammenarbeit mit dem Landratsamt Neuburg-Schrobenhausen und den Seniorenvertretungen der Kommunen

zum Thema

„Ehrenamtlich tätige Einzelperson"
am
22.01.2026, 14:00 Uhr

„Selbstständig tätige Einzelperson"
am
22.01.2026, 16:00 Uhr

bei Menschen ab Pflegegrad 1 mit Unterstützungsbedarf

im
Landratsamt Neuburg, großer Sitzungssaal
Platz der Deutschen Einheit 1, 86633 Neuburg an der Donau

Für ältere und pflegebedürftige Menschen kann die Hilfe aus der Nachbarschaft, durch Freunde oder Bekannte, aber auch durch selbstständig tätige Personen eine große Entlastung sein.

Was oft nicht bekannt ist:

Die pflegebedürftige Person (ab Pflegegrad 1) kann für die geleistete Unterstützung den Entlastungsbetrag (131 € pro Monat) mit der Pflegekasse abrechnen.

Die Fachstelle für Demenz und Pflege Oberbayern möchte Sie über diese Möglichkeiten und deren Voraussetzungen kostenfrei informieren. Eine Anmeldung ist gewünscht – eine kurzfristige Teilnahme ist möglich.

Bei Fragen steht Ihnen Frau Birgit Bittl vom Sachgebiet Senioren und Betreuung unter der Telefonnummer 08431/57-543 gerne zur Verfügung.

Erste Informationen, sowie die Möglichkeit der Registrierung, finden Sie unter: www.einzelperson-bayern.de

FACHSTELLE FÜR DEMENZ UND PFLEGE
Oberbayern

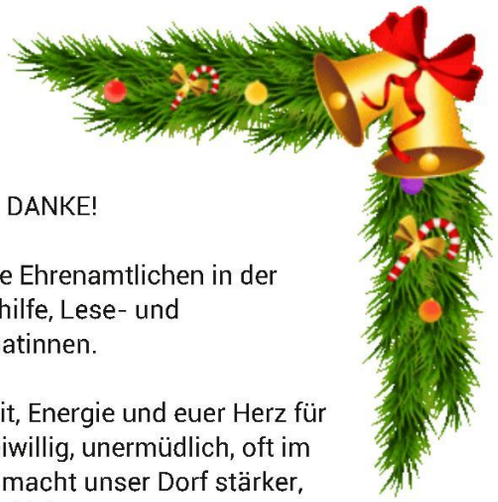

Heute sagen wir DANKE!

Danke an unsere Ehrenamtlichen in der Nachbarschaftshilfe, Lese- und Bücherschrankpatinnen.

Ihr setzt eure Zeit, Energie und euer Herz für andere ein – freiwillig, unermüdlich, oft im Hintergrund. Ihr macht unser Dorf stärker, menschlicher und lebenswerter.

Vielen Dank!

Wir wünschen Euch ein frohes Weihnachtsfest und gesundes und glückliches neues Jahr.

Kathrin Kratzer und Andrea Wendler

WIR FÜREINANDER
Die Nachbarschaftshilfe

WIR in der Gemeinde helfen zusammen.
WIR sind für Sie da, wenn Sie einen guten Nachbarn brauchen.

Kontakt: Kathrin Kratzer und Andrea Wendler
Telefon: 0176 / 42973103
E-Mail: NbH@langenmosen.de
www.wirfuereinander.de

Abfallbeseitigung Langenmosen

Januar	Februar	März
1 Do Neujahr	1 So	1 So
2 Fr	2 Mo R2 Bio GT 6	2 Mo R2 Bio GT 10
3 Sa	3 Di	3 Di
4 So	4 Mi	4 Mi
5 Mo R2 Bio GT 2	5 Do	5 Do
6 Di Heilige Drei Könige	6 Fr	6 Fr
7 Mi	7 Sa	7 Sa
8 Do	8 So	8 So
9 Fr	9 Mo Bio 7	9 Mo Bio 11
10 Sa	10 Di	10 Di
11 So	11 Mi	11 Mi
12 Mo Bio 3	12 Do	12 Do
13 Di	13 Fr	13 Fr
14 Mi	14 Sa	14 Sa
15 Do	15 So	15 So €
16 Fr	16 Mo R2 R4 Bio 8	16 Mo R2 R4 Bio 12
17 Sa	17 Di	17 Di
18 So	18 Mi	18 Mi
19 Mo R2 R4 Bio 4	19 Do	19 Do
20 Di	20 Fr	20 Fr
21 Mi	21 Sa	21 Sa
22 Do	22 So	22 So
23 Fr	23 Mo Bio 9	23 Mo Bio 13
24 Sa	24 Di	24 Di
25 So	25 Mi	25 Mi
26 Mo Bio 5	26 Do BT	26 Do BT
27 Di	27 Fr	27 Fr
28 Mi	28 Sa	28 Sa R2 ! Bio ! GT !
29 Do BT		29 So
30 Fr		30 Mo 14
31 Sa		31 Di

Abfallbeseitigung Malzhausen und Winkelhausen

Januar	Februar	März
1 Do Neujahr	1 So	1 So
2 Fr Bio	2 Mo GT 6	2 Mo GT 10
3 Sa	3 Di	3 Di
4 So	4 Mi	4 Mi
5 Mo GT 2	5 Do R2 R4 Bio	5 Do R2 R4 Bio
6 Di Heilige Drei Könige	6 Fr	6 Fr
7 Mi	7 Sa	7 Sa
8 Do	8 So	8 So
9 Fr R2 R4 Bio	9 Mo 7	9 Mo 11
10 Sa	10 Di	10 Di
11 So	11 Mi	11 Mi
12 Mo 3	12 Do Bio	12 Do Bio
13 Di	13 Fr	13 Fr
14 Mi	14 Sa	14 Sa
15 Do Bio	15 So	15 So €
16 Fr	16 Mo 8	16 Mo 12
17 Sa	17 Di	17 Di
18 So	18 Mi	18 Mi
19 Mo 4	19 Do R2 Bio	19 Do R2 Bio
20 Di	20 Fr	20 Fr
21 Mi	21 Sa	21 Sa
22 Do R2 Bio	22 So	22 So
23 Fr	23 Mo 9	23 Mo 13
24 Sa	24 Di BT	24 Di BT
25 So	25 Mi	25 Mi
26 Mo 5	26 Do Bio	26 Do Bio
27 Di BT	27 Fr	27 Fr
28 Mi	28 Sa	28 Sa GT !
29 Do Bio		29 So
30 Fr		30 Mo 14
31 Sa		31 Di

R1 Restmüll wöchentl. ab 240L | **R2** Restmüll zweiwöchentlich | **R4** Restmüll vierwöchentlich | **Bio** Biotonne | **GT** Gelbe Tonne | **PM** Problemmüll | **€** Fälligkeit Abfallgebühr | **!** Vorgefahrener Abfuhrtag | **BT** Blaue Tonne

Landkreisbetriebe Neuburg-Schrobenhausen - Sehensander Weg 23 - 86633 Neuburg a. d. Donau - Tel. 08431/612-0 - info@landkreisbetriebe.de